



Região Geográfica Imediata de São Lourenço do Oeste/SC: Um polo industrial?

¹³¹Luciano Francisco Lima de Mello
¹³²Bruna Marciniak

Resumo:

Neste trabalho é abordado o processo de desenvolvimento e centralidade que a cidade de São Lourenço do Oeste/SC vem estabelecendo nos últimos anos, em virtude de seu parque industrial. Delimitando como recorte para a análise, a Região Geográfica Imediata de São Lourenço do Oeste. Dando foco a geração de emprego e centralidade do município que dá nome a região, possui em sua Região Geográfica Imediata, devido as 151 indústrias de transformação no município, que possui apenas 24 mil habitantes. Além de contribuir com produções cartográficas da região estudada. Sendo empregada uma metodologia com arguição bibliográfica sobre o tema, entrevistas e pesquisas de campo.

Palavras chaves:

Regionalização; São Lourenço do Oeste; Setor industrial.

1. Introdução

Este trabalho é fruto do desenvolvimento da dissertação de mestrado do autor, em conjunto com sua colega de linha de pesquisa, a coautora. Dissertação que visa refletir sobre “os impactos da reestruturação industrial de São Lourenço do Oeste/SC”.

Município, que tem ganhado notoriedade dentro do setor industrial nas últimas décadas, com destaque a partir de 2016, quando a nacional, Indústria de Alimentos Parati/SA foi incorporada pela norte-americana KELLOGG’S, esta que assumiu o nome de “Kellanova” para suas operações na América Latina. Desde então a cidade vem passando por diversos processos de desenvolvimento em sua infraestrutura e fatores socioeconômicos, em especial com a imigração, sendo que no ano de 2023 “[...] Em São Lourenço do Oeste, de acordo com dados da Secretaria de Assistência Social, são 1.453 venezuelanos cadastrados” (MINUTTA & G1 SC, 2023).

¹³¹ discente do Programa de Pós-Graduação em Geografia - Mestrado - Universidade Estadual do Oeste do Paraná-Campus de Francisco Beltrão. Email: profelucianogeo@gmail.com.

¹³² discente do Programa de Pós-Graduação em Geografia - Mestrado - Universidade Estadual do Oeste do Paraná-Campus de Francisco Beltrão. Email: brunamarciniak392@gmail.com.

Desta maneira, submetemos este artigo para o eixo temático: “11 - Estratégias e Dinâmicas Territoriais da Indústria, Comércio e Serviços”. Visto que São Lourenço do Oeste, assim como a Kellogg’s, são claros exemplos das estratégias e dinâmicas mundiais da indústria, fruto da desindustrialização (MEDEIROS, 2021); (LAMOSO, 2011); (OREIRO & FEIJÓ, 2010) e globalização, projetando no setor de comércio e serviço seus impactos, reestruturando o espaço geográfico.

A primeira parte do trabalho vai dedicar a localizar São Lourenço do Oeste, ilustrando com os Mapas 01, 02, 03 e 04, onde está localizado nosso território, objeto de estudo. Para uma análise detalhada do espaço, costuma se fracionar o território, em fatias assimétricas, baseadas em critérios específicos bem explicitados, regionalizando. Destas regionalizações, uma das mais correntes em trabalhos acadêmicos regionais é a classificação de áreas em “Mesorregiões Geográficas ou Microrregiões Geográficas” (1990). Estes conceitos, de “Meso e Microrregiões Geográficas”, foram amplamente aplicados em estudos a partir de 1990, utilizados para noticiar acontecimentos ou dados, nas redes de informação nacionais como rádio, tv, jornais etc. Ouvir expressões como o “Oeste Catarinense” se tornou corriqueiro (contemplando uma das mesorregiões de Santa Catarina).

Posteriormente, em 2017, o IBGE propôs uma nova forma de regionalização, dividindo os territórios estaduais em “Regiões Geográficas Intermediárias e Regiões Geográficas Imediatas”, servindo como complemento para o estudo detalhado do espaço, e não excludente, não substituindo a utilização de regionalizações propostas anteriormente. Para discussão no trabalho, serão elaborados mapas com essas novas divisões, utilizando o território catarinense como exemplo e a ferramenta Qgis - 3.16.8 para a construção dos mapas utilizados para localizar os territórios de análise.

Concluída a parte introdutória, será dado ênfase a cidade de São Lourenço do Oeste/SC, a qual ganha centralidade em sua Região Geográfica Imediata. Sendo a mais populosa e com maior PIB, tendo grande representatividade na geração de emprego, em especial na Kellanova, além de muitas grandes indústrias, de diversos setores, como a Casaredo, CASA DO MDF, Girasol, Citromax, TEVERE, LUMASA, dentre muitas outras. Durante a pesquisa, verificou-se que em 2021 existiam 04 “indústrias de transformação”, que empregavam “100 ou mais funcionários”, duas delas empregando “500 ou mais funcionários” (IBGE, 2021). Para problematização do tema, serão apresentados os dados que verificam essa centralidade, incluindo uma visão histórica

sobre a realidade industrial atual, no sentido da grande quantidade de mão de obra empregada na indústria.

Por fim sendo feito uma reflexão sobre o impacto, que todas essas especificidades, ligadas a atuação do poder público, estão projetando nos municípios vizinhos, que é o caso de Vitorino/PR.

Não apenas as indústrias demandam e geram diversos empregos indiretos, mas o setor de comércio e serviço também contribui na empregabilidade municipal. Sendo verificado que nos anos de 2021 e 2022, foram abertas mais de 200 empresas dos setores citados (em cada ano), no município (IFSC, 2023) e havendo mais empresas no setor de serviços, do que nos demais setores (IBGE, 2022). Durante a execução deste trabalho a metodologia empregada foi o levantamento bibliográfico, compilação de informações disponibilizadas virtualmente sobre a área estudada, além de duas entrevistas e uma visita de campo à área estudada.

A primeira entrevista foi com Júlio Cezar Baldissera Casagrande, um dos proprietários de uma das maiores imobiliárias lourencianas¹³³, Casagrande Negócios Imobiliários, e a segunda, com o Ex-prefeito Dionizio Biazussi¹³⁴. Sendo utilizado como referencial para arguição das informações sobre a história de São Lourenço do Oeste os livros: “São Lourenço do Oeste em Memórias (2016)” e a biografia do ex-proprietário da indústria de alimentos Parati/SA, “Angelo Fantin: a força do caráter (2012)”. Pois:

[...] Se a Geografia deseja interpretar o espaço humano como o fato histórico que ele é, somente a história da sociedade mundial aliada à sociedade local pode servir como fundamento da compreensão da realidade espacial e permitir a sua transformação a serviço do homem. Pois a História não se escreve fora do espaço e não há sociedade a-espacial. O espaço, ele mesmo, é social. MILTON SANTOS, 2005, pág. 22.

2. Regionalização

Região, é um conceito chave para a Geografia e toda a comunidade científica. Mas para a Geografia principalmente, este conceito vem de encontro com uma nova forma de pensar a Geografia. Ao regionalizarmos, encontramos coerências entre as áreas do território, sem excluir outras possibilidades e admitindo a existência de vazios, como já diria a professora Ana Cláudia Biz. Regionalizar consiste em dividir o território em

¹³³ Lourenciano ou lourencense, é o gentílico do povo de São Lourenço do Oeste (IBGE, 2024).

¹³⁴ Sr. Dionísio Biazussi foi vereador entre 1967 a 1969, posteriormente prefeito de 1978 a 1982, eleito novamente em 1989 a 1992 (HERMANN; LESSA; KRONBAUER, 2016).



ANAIS do 5º Seminário Nacional de Geografia Econômica e Social
O MUNDO ATUAL: TRANSFORMAÇÕES NA GEOGRAFIA ECONÔMICA E SOCIAL
Foz do Iguaçu 12 a 17 de agosto de 2024

porções, divisão essa que se dá com base em critérios bem explicitados (SOUZA; CASTRO; GOMES; CORRÊA, 2001).

O estado catarinense possui diversas regionalizações que repartem seu território e o delimitam, como as Macrorregiões, Mesorregiões Geográficas, Regiões Geográficas Intermediárias etc. Nosso recorte espacial em foco é a Região Geográfica Imediata de São Lourenço do Oeste, ilustrada abaixo no **Mapa 03**.

Mapa 01 – Divisão Político Administrativa do Território Brasileiro.

Mapa 02 – Regiões Geográficas Imediatas de Santa Catarina.

Mapa 03 – Municípios que Compõe a Região Geográfica Imediata de São Lourenço do Oeste/SC.

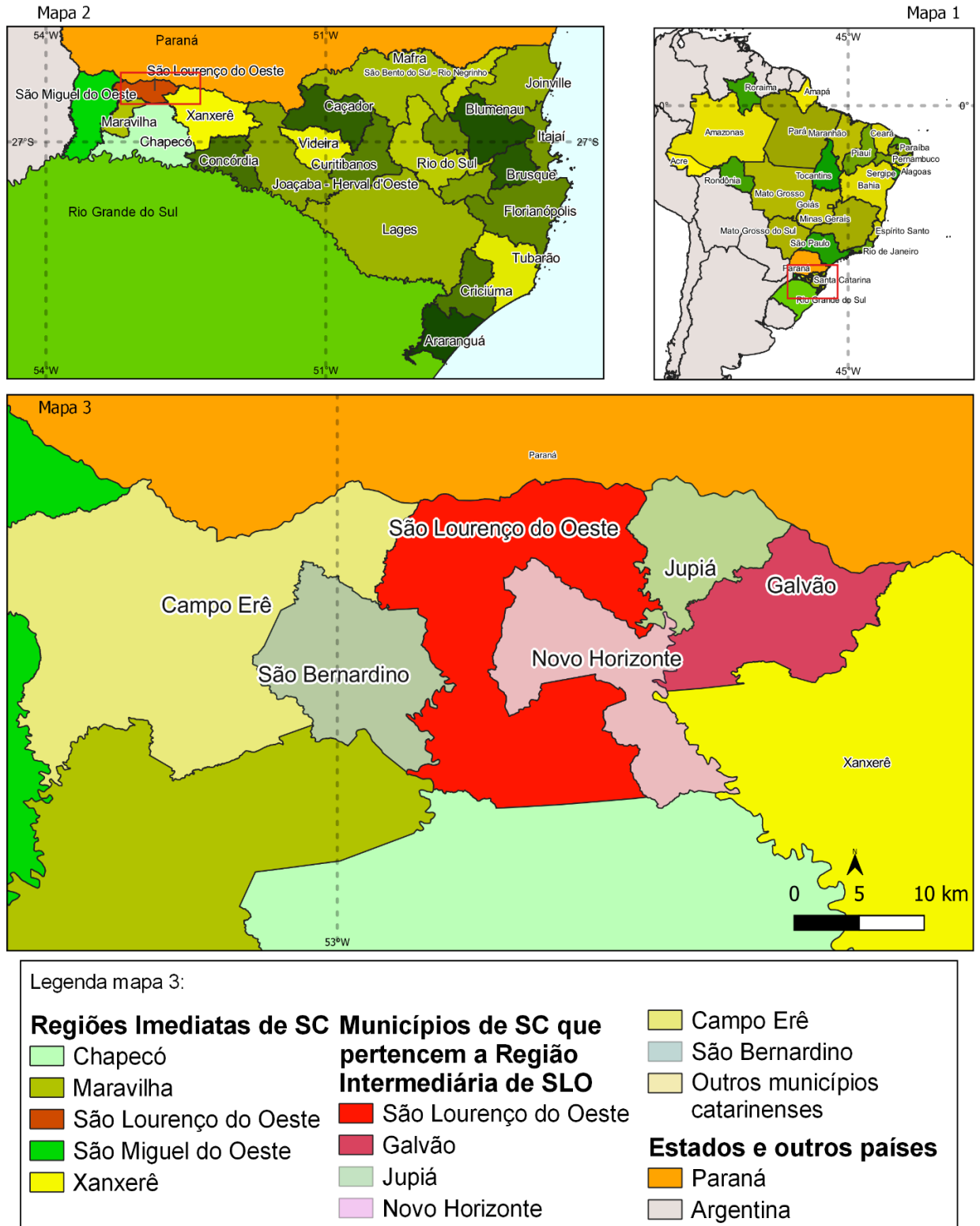

Fonte: SIRGAS 2000 | Elaborado pelo autor

Consultando as metodologias disponibilizadas pelo IBGE acerca de suas pesquisas, foi possível verificar que as Regiões Geográficas Imediatas (2017), foram criadas com base em um:

Recorte regional que tem na rede urbana o seu principal elemento de referência. É definida a partir de Centros Urbanos próximos para a satisfação das necessidades imediatas das populações, tais como: compra de bens de consumo duráveis e não duráveis; busca de trabalho; procura por serviços de saúde e educação; e prestação de serviços públicos, como postos de atendimento do Instituto Nacional do Seguro Social - INSS, do Ministério do Trabalho, e de serviços judiciários, entre outros. ATLAS IBGE, 2024.

O papel central que a cidade de São Lourenço do Oeste exerce em sua região imediata, rompe com a perspectiva que geralmente empregamos as cidades de pequeno porte. O município catarinense possui um dos PIB per capita mais alto (56.707,72 R\$ em 2021), em relação a diversas cidades de maior porte que ficam próximas, por exemplo Francisco Beltrão/PR (R\$ 39.597,05 em 2021), Pato Branco/PR (53.648,87 R\$ em 2021) e Xanxerê/SC (51.194,26 R\$ em 2021). Dados retirados do IBGE Cidades, ano de referência 2021.

Além de dispor de vários serviços os quais podem ser consultados no portal online do município, como na área da saúde, que não estão disponíveis em alguns dos municípios de sua região imediata, como no Centro Regional de Especialidades, CAPS, além de outros serviços fundamentais para no cotidiano, como autoescolas, SINE, na área da educação como por exemplo o núcleo regional de educação, etc. Mas o fator mais notável, é de fato, a geração de emprego, que beneficia todas as cidades de sua Região Geográfica Imediata, sendo que as maiores industriais da cidade fornecem transporte para que os trabalhadores das cidades vizinhas, possam trabalhar nas indústrias, absorvendo a mão de obra ociosa nas cidades vizinhas e conseguindo suprir parte da demanda por mão de obra, muitas vezes de baixa qualificação devido a natureza dos serviços, popularmente conhecido como “chão de fábrica”. Durante nossas entrevistas, foi afirmado que a apenas a Kellogg’s, mesmo enquanto Parati, já empregava pessoas num raio de 99 km.

Abaixo no **Mapa 04** temos a localização do município lourenciano, este que faz parte do estado de Santa Catarina, mesorregião Oeste Catarinense, no sul do país. Ilustrando os municípios que estão na discussão do trabalho.

Mapa 04 – Localizando São Lourenço do Oeste e municípios próximos relevantes citados no trabalho.

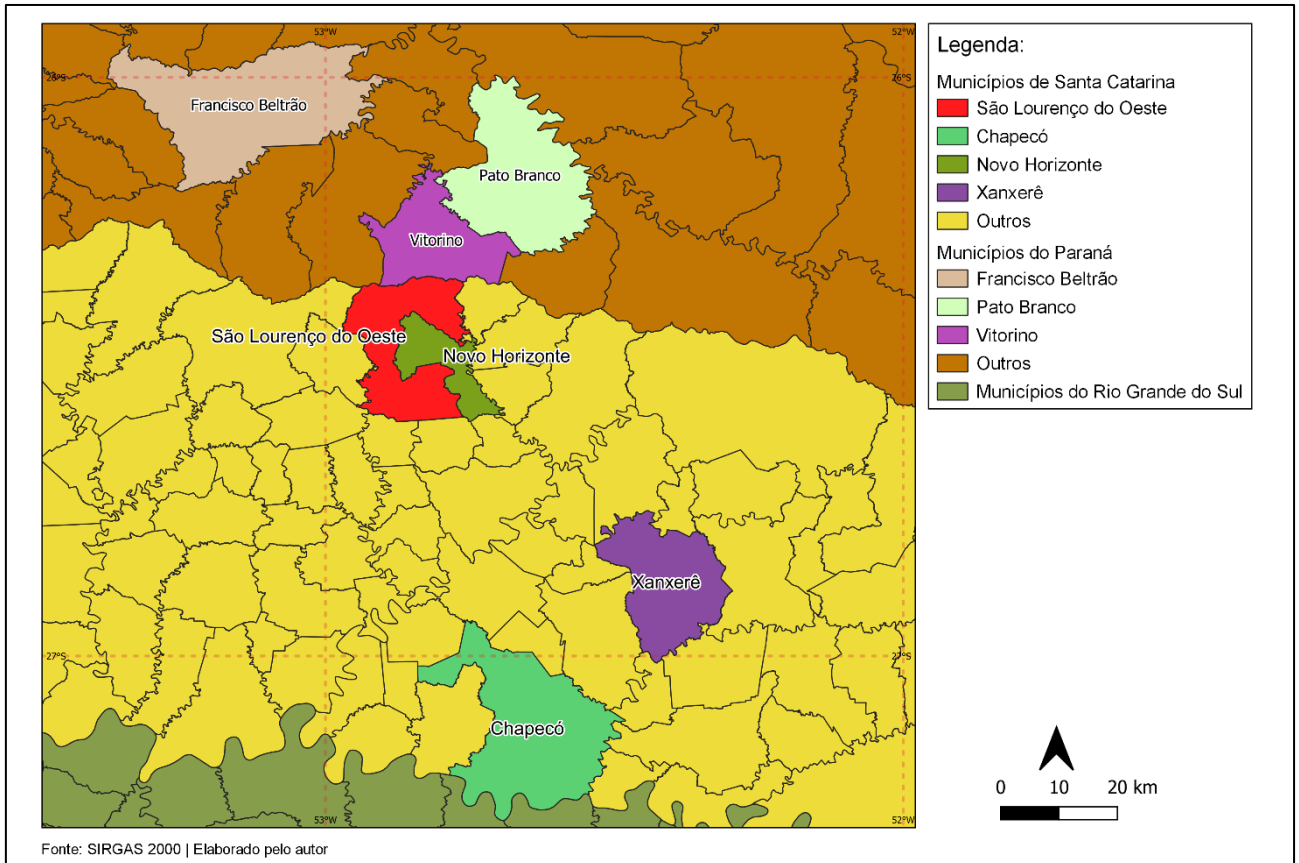

3. São Lourenço do Oeste/SC dentro de sua Região Geográfica Imediata

A Região Geográfica Imediata de São Lourenço do Oeste é composta por 05 municípios: Campo Ere, Galvão, Jupiá, Novo Horizonte, São Bernardino e São Lourenço do Oeste. O município lourenciano se destaca entre os demais de sua região, de diversas maneiras, tanto pela extensão territorial, quantidade de habitantes, posição geográfica etc, quanto pela economia, oferta de emprego e preço da terra. Possuindo diversos serviços que os demais municípios não dispõem e por conseguinte dependem de São Lourenço do Oeste. Como o Centro Regional de Especialidades, inaugurado em 2019. Disposto de especialistas nas áreas de cardiologia, fonoaudiologia, psiquiatria etc (SÃO LOURENÇO DO OESTE, 2023).

3.1 Indicativos socioeconômicos do município

Aqui cabe ressaltar os principais indicativos de desenvolvimento socioeconômicos que São Lourenço do Oeste vem apresentando, fazendo uma rápida análise cronológica de alguns destes pontos. Sendo o município mais populoso da Região Geográfica Imediata (que dá nome a região), a soma de todos os habitantes destes

municípios juntos, não igualam a população de São Lourenço do Oeste e nem o PIB.

Dados estes que podemos observar na: **Tabela 01 e Tabela 02.**

Tabela 01 – Populações dos municípios (segundo o CENSO 2022) que pertencem a região geográfica imediata de São Lourenço do Oeste/SC

Município	Nº total de habitante (2022)
São Lourenço do Oeste	24.791
Campo Ere	9.623
Galvão	3.210
São Bernardino	2.684
Novo Horizonte	2.643
Jupia	2.555

Fonte: IBGE - CENSO 2022

Tabela 02 – PIB dos municípios (segundo o Produto Interno Bruto dos Municípios 2021) que pertencem a região geográfica imediata de São Lourenço do Oeste/SC

Município	PIB (2021) em R\$ x 1000
São Lourenço do Oeste	1.389.395,921
Campo Ere	437.779,869
Galvão	99.951,546
São Bernardino	88.157,081
Novo Horizonte	119.836,57
Jupia	88.231,88

Fonte: IBGE - PIB Municípios 2021

Ainda sendo pertinente ressaltar, que em 2021, mesmo com a pandemia de COVID-19 assolando o planeta, em São Lourenço do Oeste havia 10.162 trabalhadores FORMAIS ativos, com rendimento médio de 2.536 reais, além do banco de empregos da cidade dispor de muitas vagas. Estes números podem ser entendidos com base na evolução do setor industrial, que se deu desde muito cedo na localidade, desde sua fundação que foi realizada por uma empresa colonizadora “Colonizadora Saudades”. Sendo implantando ali, uma serraria, esta que foi a primeira indústria da cidade (HERMANN; LESSA; KRONBAUER, 2016). Explorando os recursos naturais da localidade, como a madeira, propícia para a construção de casas, móveis etc. Diversas espécies da flora brasileira eram encontradas naquele lugar, algumas que, por algum tempo, deram nome à cidade: Catanduva e Bracatinga (PORTAL MUNICIPAL, 2024). Até 2022, 05 estabelecimentos fundados entre 1962 e 1967 ainda estavam ativos (IFSC, 2023).

Entre 2002 e 2021, o PIB municipal partiu de 171,4 milhões para 1,3 bilhão (IBGE, 2022). A participação das atividades econômicas no PIB municipal, se repartem

em: 45% serviços; 35% indústria; 13% administração e apenas 07% para a agropecuária (IBGE, 2022).

3.2 – Visão histórica da realidade industrial

A colonização propriamente dita ocorreu na década de 1950, efetuada pela Empresa Colonizadora Saudades Ltda, com sede em Chapecó, tendo instalado na terra que mais tarde viria a ser São Lourenço do Oeste a primeira indústria da região, uma serraria. (SÃO LOURENÇO DO OESTE, 2024)

Em 1972, foi criado no território lourenciano a *Indústria de Alimentos Parati*, pelo imigrante italiano Angelo Fantin. Angelo, que se casou com Ida Libardoni, pertencente a uma família local mas com laços italianos. Família proprietária, naquele período, do Moinho Libardoni (pequena propriedade privada), empreendimento característico daquele período no Oeste Catarinense, como debatido na dissertação de mestrado do professor Dr. Carlos J. Espindola. Angelo assim, passou a estudar a possibilidade de implantar uma indústria na cidade, com auxílio de moradores locais e naquele período visitou a Itália para aprender mais sobre os processos de transformação da farinha de trigo na indústria, como relatado na biografia do Sr. Fantin.

Indústria que, desde sua criação até os dias de hoje, emprega a maior parcela da população local. Sendo protagonista e fundamental no processo de êxodo rural na região, ponto que foi comentado e afirmado durante a entrevista com o Ex-Prefeito Dionizio Biazussi. Êxodo que nos anos seguintes teve o seguinte progresso, ilustrado na **Tabela 03**.

Tabela 03 – População urbana x rural de São Lourenço do Oeste (1970 – 2010)

População de São Lourenço do Oeste/SC (CENSO 1970 – 2022)

Ano	1970	1980	1990	2000	2010	2022
Total	16.753	23.891	23.181	19.647	21.792	24.791
Rural	13.393	15.815	13.003	6.240	4.912	
Urbana	3.360	8.076	10.178	13.407	16.880	

Fonte: IBGE – CENSO 70, 80, 90, 2000, 2010 e 2022.

Durante a arguição para este trabalho, os dados da população do Censo 2022, por área de habitação (urbano x rural), ainda não haviam sido divulgados.

Naquele período, diversas indústrias foram abrindo sua matriz em São Lourenço do Oeste, sendo elas: Casaredo, Porch, Grobe, Madeireira Perazzoli, dentre outras (HERMANN; LESSA; KRONBAUER, 2016). Indústrias que pertencem a setores voltados para a transformação de madeira ou alimentício. Fato é, que o grande número de empregos na cidade continuou a atrair mais e mais moradores para lá. Absorvendo a população de diversas cidades vizinhas de sua região imediata. Abaixo podemos observar a tabela com os dados publicados no CENSO 90, 2000 e 2010, onde ilustra essa redução brusca de habitantes, também condicionado pela independência de alguns municípios, que antes pertenceram ao território Campo Ere, Galvão e São Lourenço do Oeste, levando consigo algum quantitativo populacional.

Tabela 04 – População residente nos demais municípios da Região Imediata de São Lourenço do Oeste

Municípios	Ano		
	1990	2000	2010
Campo Ere	26.272	10.353	9.370
Galvão	7.069	4.235	3.472
Jupia	-	2.220	2.148
Novo Horizonte	-	3.101	2.750
São Bernardino	-	3.140	2.677

Fonte: IBGE – Elaborado pelo autor.

Contudo, no ano de 2016 ocorreu a venda da indústria nacional Parati/SA para a norte-americana *Kellogg's*.

4. Kellanova

São Lourenço do Oeste passa, a partir de 2016, a ser o lar de um dos parques industriais da indústria multinacional norte-americana *Kellogg's*, que em 2023 adotou o nome na América Latina de: Kellanova. No ano de 2018, deu-se início a ampliação do parque industrial em solo lourenciano, movimentando grandes massas populacionais para o município. Buscando atingir diversos países da América Latina a partir desta unidade em solo catarinense, sendo que alguns anos antes a *Kellogg's* havia encerrado as atividades de uma unidade produtiva na Venezuela e em 2018 encerrando suas atividades industriais produtivas em São Paulo, onde haviam se instalado desde 1962 (ANDRICH, 2017). Mantendo apenas o escritório administrativo em São Paulo, pode-se constatar que as operações não estavam prosperando como esperado.

Daí em diante, nos anos que se sucederam, a Indústria teve um aumento significativo nas suas negociações, aumentando em cinco vezes a venda de um dos seus

produtos de mais sucesso, o salgadinho “Pringles”. Sucesso tamanho, que transformou seu parque industrial em um dos maiores produtores de salgadinho do mundo, através de um investimento de 250 milhões de reais, que foi entregue em 2023 (ECONOMICASSC, 2023). A América Latina responde por 9% do total mundial, e o Brasil, 25% do bloco, o que significa receita de pouco mais de US\$ 300 milhões (ISTO É, 2021).

Contando também, com um investimento do governo estadual de Santa Catarina, orçado em mais de 30 milhões (São Lourenço do Oeste, 2023), para a construção de uma nova ligação que passará pela cidade, o “Contorno leste”, que ficará situado entre os estados do Paraná e Santa Catarina, dando destaque a posição geográfica estratégica de São Lourenço do Oeste, estando presente na região de divisa SC/PR e a 120 km da fronteira com a Argentina. Desde a chegada da KELLOGG’S, São Lourenço do Oeste teve significativo crescimento em seu PIB, passando de 839.876.000,00 de reais em 2016, para 1.3 bi de reais em 2021. Analisando a partir do ano de 2002, podemos verificar que o PIB subiu quase dez vezes, partindo de R\$ 171.480.000,00. Possuindo o 66º melhor PIB de Santa Catarina (IBGE CIDADES, 2020).

Dentro de um município, uma das principais atividades que devem ser executadas para o avanço da mobilidade urbana, segurança, saúde e educação, são as infraestruturas públicas. E com a chegada da Kellogg’s até o município, diversas obras de infraestrutura foram e estão sendo executadas em São Lourenço do Oeste, como o programa “Asfalto Novo”, que já investiu mais de 30 milhões na pavimentação asfáltica da cidade. Após o início do desenvolvimento deste trabalho, a prefeitura municipal anunciou a pavimentação asfáltica de mais 18 quadras da cidade (SÃO LOURENÇO DO OESTE, 2024).

No ano de 2020, foi inaugurada no município a Unidade de Pronto Atendimento (UPA), favorecendo tanto quem mora em São Lourenço do Oeste, quanto nas cidades vizinhas, que também utilizam dos serviços. Algumas escolas foram construídas ou ainda estão no processo, houve a reforma completa da praça municipal, com inauguração de duas pistas de esportes radicais, campo com gramado sintético, diversas academias ao ar livre para a terceira idade, além de que, a cidade que já dispunha de um Instituto Federal de Santa Catarina, porém em um distrito, afastado do centro, agora passou a ser contemplada com a infraestrutura dentro do distrito principal do município.

Contando com a indústria Kellanova, que passou a gerir os cuidados da praça municipal lourenciana, promovendo projetos voltados à sociedade local. “A manutenção

da praça da Liberdade em São Lourenço do Oeste tem sido feita pela empresa Kellogg, por meio de uma concessão, desde o fim de 2022” (SÃO LOURENÇO DO OESTE, 2023). Outras iniciativas da indústria voltadas para a sociedade local e nacional também estão em curso, como explicitado no “RELATÓRIO DE RESPONSABILIDADE SOCIAL”. Onde destacam que:

1,225 kg de alimentos para beneficiar as instituições sociais do município de São Lourenço do Oeste em uma campanha de doação com a Acislo, a Associação de Comércio e Indústria da cidade. Por sua vez, a Kellogg Brasil fez uma doação especial ao Banco de Alimentos Mesa Brasil de alimentos. 24 toneladas de produtos uma para cada hora do dia. RELATÓRIO DE RESPONSABILIDADE SOCIAL KELLOGGS, 2021

Embora não tenhamos conseguido contato com nem um responsável pela Kellogg’s para debater sobre as políticas de compensação socioambientais. Segundo nossos entrevistados, a Kellogg’s estaria empregando direta ou indiretamente mais de 3.500 funcionários apenas em São Lourenço do Oeste, sendo mais de 300 deles imigrantes.

5. Um polo industrial?

Inicialmente a abundância de recursos naturais ligados à madeira criou um movimento que se estabilizou com o passar dos anos, algo notável para um município do interior, com população inferior a 25 mil habitantes. É visível que ocorreu uma aglomeração de indústrias e outras entidades de fundo privado no município, que criam uma rede de apoio umas às outras, direta e indiretamente. Com fluxos de mercadorias, bens e serviços, com a mudança de pessoal de uma indústria para a outra, levando consigo conhecimento sobre o mercado, logística, abastecimento da cadeia produtiva etc. Processo já debatido por Sobrinho & Azzoni (2014):

Importante então entender como ocorrem e funcionam essas vantagens que advêm da proximidade geográfica entre as firmas, as quais podem criar um dinamismo interno nas aglomerações industriais, propiciando sua manutenção e crescimento, mesmo naquelas aglomerações que surgiram inicialmente por um fator externo ao mercado, como políticas governamentais, ou por dotações, como recursos naturais, que podem não existir mais. SOBRINHO, G., & AZZONI, R. (p 3, 2014)

Com isso, beneficiando diversos municípios vizinhos diretamente. Tanto pela geração de emprego/renda, quanto pela demanda para os setores de comércio e serviço.

Nossos entrevistados comentaram sobre a flexibilidade das indústrias se instalarem em São Lourenço do Oeste, sendo que a primeira indústria do município, fundada pela empresa colonizadora, antes mesmo do município ter ganhado independência, sendo ela uma serraria. Abrindo as portas para um segmento que ajudou a dar identidade a cidade, fato amplamente debatido na dissertação de mestrado do professor Leonardo Martins: *A Indústria Madeireira de São Lourenço do Oeste* (2022).

Mas essas circunstâncias relacionadas ao setor industrial e esse tipo de empregabilidade, também se fez característica do município. A sociedade local desde muito cedo foi composta por operários, a grande maioria dos lourencianos já passaram por alguma das indústrias do município. Ou pelo menos tem um parente próximo que trabalha direta ou indiretamente para o setor industrial (como na prestação de serviços).

Uma reflexão que já foi incitada por grandes teóricos da economia moderna, como enfatizado por Medeiros (2021), é de que uma parte do setor de serviços, cresce vinculada ao setor industrial e se desenvolve cada vez mais, se especializando em diferentes áreas, proporcionando empregos onde o salário é mais elevado, embora necessite de maior preparo técnico para ser oferecido. Quanto mais dinâmico for o setor industrial e as indústrias locais, quanto mais variada for as atividades e produtos daquela localidade, mais complexo serão os serviços necessários (Medeiros, 2021).

Segundo o portal do município de São Lourenço do Oeste, na aba “economia”, a cidade possui “350 indústrias; 1.270 estabelecimentos comerciais e 2.800 prestadores de serviços, dados da Secretaria de Administração e Fazenda - julho de 2023” (SÃO LOURENÇO DO OESTE, 2023). É como se existisse uma indústria para cada 70,8 e se pensarmos nesse cálculo incluindo os estabelecimentos comerciais e prestadores de serviço no quantitativo das indústrias, esse número fica ainda mais extraordinário. Já o Instituto Brasileiro de Geografia e Estatística, através do seu portal SIDRA, disponibiliza o dado, segundo a sua metodologia, empregada nas pesquisas econômicas industriais, nos dá o quantitativo de 153 indústrias, sendo 151 indústrias de transformação e 2 indústrias extrativas (IBGE, 2022). Mas esse número “ímpar” de indústrias já é uma realidade há vários anos. Em 2006, esse número já era de 129 indústrias da transformação (IBGE, 2022). Subgrupo o qual a indústria Parati também fazia parte.

De fato, a cidade possui inúmeras oportunidades de emprego, segundo a reportagem do portal municipal, com dados extraídos da CAGED (Cadastro Geral de Empregados e Desempregados), o município teria sido o maior criador de empregos em

2020, entre 15 outros municípios da região também estudados. Ainda, devemos considerar que em 2020 o mundo estava sendo desolado pela pandemia de COVID-19, e mesmo assim a oferta de emprego continuava a alavancar dentro de São Lourenço do Oeste.

5.1 - Emprego industrial

Em 2019 foi publicado pelo SEBRAE a edição dos “Cadernos de Desenvolvimento de Santa Catarina – São Lourenço do Oeste”, trazendo uma grande quantidade de informações extremamente relevantes a respeito do município, como: aspectos gerais do município, população residente e características dos domicílios, como saneamento básico, segurança, saúde, etc. Economia e seus vários aspectos, onde é ressaltado sobre a questão da distribuição dos trabalhadores formais do município por setor produtivo, onde se destacam a quantidade de empresas no setor de serviços, mas a maior empregabilidade se dá no setor industrial, respectivamente:

[...] O setor de Serviços engloba a maior quantidade de empreendimentos, sendo o segundo colocado em geração de empregos. Na liderança absoluta da empregabilidade está a indústria, com pouco cerca de 61% da quantidade total dos empregos de 2016. SEBRAE/SC, 2019

De certa forma, as indústrias sempre fizeram parte de São Lourenço do Oeste, sendo que sua independência se deu em virtude das atividades de uma empresa que explorava os recursos naturais e logo cedo, essa mesma empresa colonizadora estabeleceu uma serraria na cidade, sua primeira indústria. Além de haver um famoso moinho na cidade naquele período, o *Moinho Libardoni*. Este que mais tarde serviu de base para a criação da Indústria de Alimentos Parati, em 1972, mas que operou de fato a partir de 1975.

O emprego industrial está ligado ao desenvolvimento da sociedade local, estando relacionado à estabilidade e progresso, uma vez que boa parte dos moradores lourencianos trabalham na ou para indústria. Fato que alimenta até hoje as empresas locais com mão de obra, devido a esta característica, que parte de sua fundação e perdura até os dias de hoje. Em 2016, segundo o SEBRAE, utilizando dados do Ministério do Trabalho e Emprego/RAIS, é destacado que naquele período haviam 5.797 trabalhadores nas atividades de: fabricação de biscoitos, bolachas, massas alimentícias, laticínios, móveis com predominância de madeira, madeira laminada e de chapas de madeira compensada,

prensada e aglomerada e outros produtos de metal não especificados anteriormente (SEBRAE/SC, 2019).

Nos fica claro que, São Lourenço do Oeste e sua Região Geográfica Imediata estão no mínimo o trilhando o caminho para se tornar um polo industrial. O município age como motor na geração de emprego e renda na sua Região Imediata e além dela. É o que podemos observar no município de Vitorino/PR.

6. Vitorino/PR

O Município de Vitorino no Sudoeste do Paraná, foi a cidade que mais cresceu proporcionalmente, cerca de 49%. Desde o Censo 2010, até o Censo 2022, em comparação aos 42 municípios que compõem a região. Seus limites se estendem pelo território de São Lourenço do Oeste/SC, sendo um trecho de divisa estadual, onde boa parte das pessoas que nascem em São Lourenço do Oeste, compram suas casas devido ao preço da terra, que é mais barato em virtude de diversos fatores, detalhados a seguir. E grande parte do desenvolvimento da cidade de Vitorino se dá em virtude das oportunidades criadas em São Lourenço do Oeste, além de fatores históricos de povoação e urbanização desse trecho do território de Vitorino.

Durante a elaboração deste artigo, contamos com a entrevista com um dos proprietários de uma das maiores imobiliárias locais, Júlio Casagrande, formado em Ciências Econômicas pela Universidade Estadual do Oeste do Paraná, autor do trabalho: “A EXPANSÃO URBANA HORIZONTAL ENTRE OS MUNICÍPIOS DE SÃO LOURENÇO DO OESTE/SC E VITORINO/PR (CASAGRANDE, 2023)”. Se trata da Casagrande Serviços Imobiliários, imobiliária que atua em ambos os municípios.

Júlio refletiu em nosso debate, sobre o processo de urbanização que começou a ocorrer nesta parte descolada do centro da cidade de Vitorino, ficando a aproximadamente 14 quilômetros de um perímetro para o outro. Fato ilustrado a seguir, na **Figura 01** e **Figura 02**. Relatando, que ocorreu no ano de 2006 o início do processo de urbanização.

Em nosso debate, Júlio fez a reflexão (fato que já é conhecido por todos os lourencianos daquela época) que inicialmente, essa região da cidade era vista com maus olhos por alguns moradores locais, não sendo atrativo, se não, pelos preços dos terrenos, que eram demasiadamente menores que no perímetro urbano de São Lourenço do Oeste. Em virtude de diversos fatores, dos quais se destacam a permissividade da legislação municipal de Vitorino no que concerne e arbitra, a abertura de loteamentos. Dos quais

podemos citar como fator básico, mas extremamente relevante, os asfaltos exigidos previamente para a abertura dos loteamentos no município catarinense desde aquele período, sendo que em Vitorino, não existia esta necessidade, barateando a logística para as loteadoras. Estes e outros detalhes podem ser consultados no próprio trabalho já citado de nosso entrevistado Júlio Casagrande (2023).

Esta parte da cidade de Vitorino, é popularmente conhecida em São Lourenço do Oeste, como “Araucária”, em virtude do nome de um grupo de bairros que se estabilizou nessa área limítrofe, os bairros “Araucária Parque I e II” e bairro “Provincia”.

[...] Com população estimada em 3 mil habitantes, possui quase 15 anos de existência, e cresce 20% ao ano. “O bairro está conectado com o município de São Lourenço do Oeste, na divisa com o estado de Santa Catarina, e é o bairro mais populoso [...] PORTAL DO MUNICÍPIO DE VITORINO, 2023

Durante nossa visita de campo, podemos constatar que os municípios realmente passam por um processo de conurbação urbana. Visita de campo realizada com o professor Carlos José Espíndola em julho de 2024. As evidências coletadas durante nosso processo de pesquisa, aponta para que até 2020, havia uma gritante diferença entre um município e outro, devido a necessidade de asfaltos nos bairros e loteamentos de São Lourenço do Oeste, algo que não era exigido no lado paranaense, característica que vem sendo minimizada com o avanço urbano que está ocorrendo naquela área. Estes e demais fatos podem ser consultados na monografia, de nosso entrevistado Júlio C. B. Casagrande (2023).

Boa parte da população desta área do sudoeste paranaense, vivem suas vidas, gastando seus salários e até mesmo trabalhando, em território lourenciano. Sendo que as indústrias disponibilizam transporte para os moradores desta região, um tanto quanto afastada. Além da prefeitura municipal, disponibilizar transporte público para os alunos estudarem nas escolas lourencianas, um tanto quanto mais limitado, do que em alguns bairros verdadeiramente do município, mas ainda assim existe o serviço. Essa parte do município de Vitorino já conta com mais de 1.000 residências, fato evidenciado com os dados do último CENSO demográfico, realizado em 2022. Onde foi atualizado o Cadastro Nacional de Endereços Para Fins Estatísticos - CNEFE (IBGE, 2024).

Nas **Figuras 01 e 02**, podemos observar como essa área está atualmente (2024), sendo válido ressaltar a quantidade de casas e construções que é possível ser vista na Figura 02, além da distância do perímetro urbano nos bairros adjacentes a São Lourenço do Oeste, em relação ao centro de Vitorino, ilustrado na Figura 01.

Figura 01 – Vitorino/PR circulado à direita e os Bairros Província e Araucária circulados em amarelo adjacentes a São Lourenço do Oeste/SC.



Figura 02 - Bairros Província, Araucária e loteamento Morada do Sol – Vitorino/PR



Fonte: Google Earth.

7. Conclusão

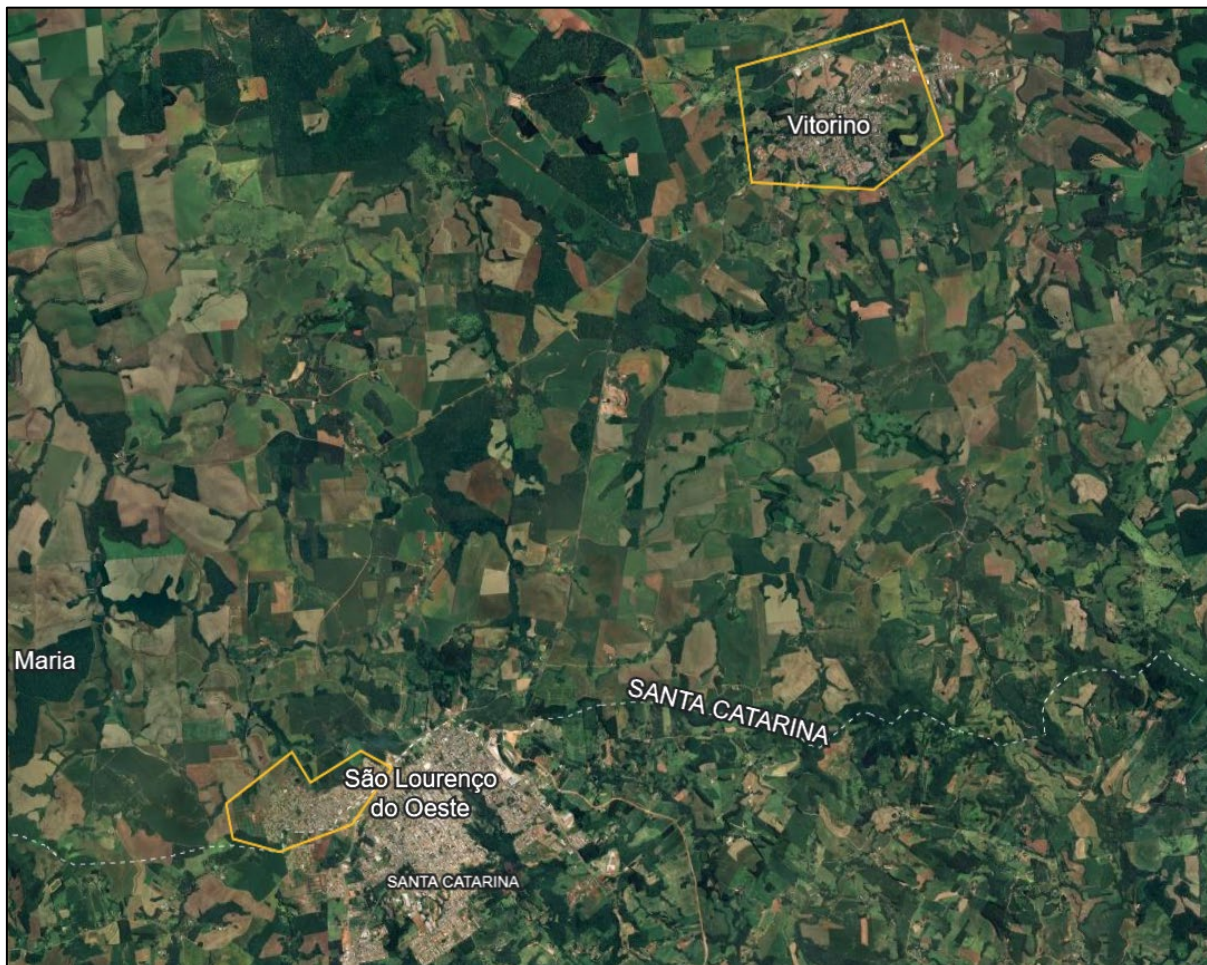
Este estudo buscou refletir sobre o efeito do capital aqui entendido como o exposto por Marx no século XIX, no espaço da cidade de São Lourenço do Oeste, desde sua fundação até 2024 e a interação que houve com sua região imediata. Sendo que o município foi fundado por uma entidade de fundo privado, que tinha fins de tornar o espaço que hoje é o município, em uma área onde se produzisse mais valia a partir das características impressas no território, levando essa visão de desenvolvimento adiante. Embora sejam fatos que contribuíram com a urbanização e industrialização da localidade.

São Lourenço do Oeste se destaca entre os demais municípios de sua Região Imediata, devido às articulações capitalistas terem se dado de maneira combinada e desigual, favorecidas pela sua formação socioespacial e física-natural. Fatores históricos e naturais contribuíram para a concretização da situação atual, auxiliando este território a trilhar o caminho para se tornar um polo industrial.

A empregabilidade no ramo industrial sempre foi a de maior representatividade. Sendo que em 2022, a porcentagem de pessoas que trabalham em alguma indústria da transformação local, era de 49,67% (IBGE, 2023). Percentual que já foi maior, como divulgado pelo Sebrae em 2019. Número que vem baixando graças às oportunidades de



mais valia nos setores de serviço e comércio que se beneficiam do emprego e fonte de renda em abundância na cidade, totalizando 11 indústrias que empregam mais de 50 trabalhadores (RAIS, 2023).

REFERÊNCIAS

- ANDRICH, Mara. **De Repente Flocos de Milho**. 2017. Revista Brasileira de Administração. Disponível em: <https://revistarba.org.br/de-repente-flocos-de-milho/>. Acesso em: 18 Jul 2024.
- CASAGRANDE, Julio Cezar Baldissera. Monografia de conclusão de curso: Ciências Contábeis. **A EXPANSÃO URBANA HORIZONTAL ENTRE OS MUNICÍPIOS DE SÃO LOURENÇO DO OESTE/SC E VITORINO/PR**. Universidade Estadual do Oeste do Paraná-Campus de Francisco Beltrão. 2023.
- Câmara de Vereadores de São Lourenço do Oeste. **São Lourenço do Oeste em Memórias**. Hermann E, Lessa KM, Kronbauer NB, editors. São Paulo: CS Eireli EPP; 2018.
- EconomicaSC. **Kellogg investe R\$ 250 milhões na produção de Pringles em SC**. Disponível em: <https://economiasc.com/2023/06/08/kellogg-investe-r-250-milhoes-na-producao-de-pringles-em-sc/>. Acesso em: 15 jul. 2023.
- GOOGLE EARTH. **Figuras 01 e 02**. Disponível em: [google.earth.com](https://www.google.com/maps/@-26.85,-50.15,15z). Acesso em: 17 Jul 2024.
- IBGE Cidades. **Pato Branco; Francisco Beltrão; Xanxerê; São Lourenço do Oeste**. 2024. Disponível em: <https://www.ibge.gov.br/cidades-e-estados/pr/pato-branco.html>; <https://www.ibge.gov.br/cidades-e-estados/sc/sao-lourenco-do-oeste.html>; <https://www.ibge.gov.br/cidades-e-estados/sc/xanxere.html>. Acesso em: 20 Jun 2024.
- IBGE - INSTITUTO BRASILEIRO DE GEOGRAFIA E ESTATÍSTICA. **Atlas Escolar**. 238p. 2024. Disponível em: <https://biblioteca.ibge.gov.br/index.php/biblioteca-catalogo?view=detalhes&id=2102069>. Acesso em: 09 mai. 2024
- IBGE - INSTITUTO BRASILEIRO DE GEOGRAFIA E ESTATÍSTICA. **Metodologia Divisão Mesorregiões Geográficas e Microrregiões Geográficas**. 1990. Disponível em: <https://www.ibge.gov.br/geociencias/cartas-e-mapas/redes-geograficas/15778-divisoes-regionais-do-brasil.html?edicao=16163>. Acesso em: 20 Jul 2024.
- IBGE - INSTITUTO BRASILEIRO DE GEOGRAFIA E ESTATÍSTICA. **Metodologia Divisão Regiões Geográficas**. 2017. Disponível em: <https://www.ibge.gov.br/geociencias/cartas-e-mapas/redes-geograficas/15778-divisoes-regionais-do-brasil.html?edicao=15905>. Acesso em: 17 Jul 2024.
- IBGE - INSTITUTO BRASILEIRO DE GEOGRAFIA E ESTATÍSTICA. **Metodologia pesquisas econômicas: pesquisa industrial anual-PIA**. 2024. Disponível em: <https://www.ibge.gov.br/estatisticas/economicas/industria/9042-pesquisa-industrial-anual.html?=&t=conceitos-e-metodos>. Acesso em: 18 Jul 2024
- IBGE - INSTITUTO BRASILEIRO DE GEOGRAFIA E ESTATÍSTICA. **Produto Interno Bruto dos Municípios**. 2022. Disponível em: <https://www.ibge.gov.br/estatisticas/economicas/contas-nacionais/9088-produto-interno-bruto-dos-municipios.html?t=pib-por-municipio>. Acesso em: 30 mai. 2024.
- IFSC. Instituto Federal de Santa Catarina (São Lourenço do Oeste); Instituto Pollen (Chapecó). **Mapeamento do ecossistema de inovação em São Lourenço do Oeste**. IFSC 2023. E-BOOK. Disponível em: <https://obs.unochapeco.edu.br/biblioteca/ecossistema-de-inovacao-sao-lourenco-do-oeste#artigo>. Acesso em: 15 jul. 2023.
- ISTO É DINHEIRO. **Um tigre, dois tigres, trezentos tigres**. Disponível em: [https://istoedinheiro.com.br/um-tigre-dois-tigres-trezentos-tigres/#:~:text=A%20opera%C3%A7%C3%A3o%20brasileira%20da%20gigante,de%20US\\$%2013%2C7%20bilh%C3%B5es](https://istoedinheiro.com.br/um-tigre-dois-tigres-trezentos-tigres/#:~:text=A%20opera%C3%A7%C3%A3o%20brasileira%20da%20gigante,de%20US$%2013%2C7%20bilh%C3%B5es). Acesso em: 30 mai. 2024.
- KELLANOVA. **Nossa empresa tem mais de 100 anos de história**. 2023. Disponível em: <https://www.kellanova.com/us/en/about-us/our-legacy.html>. Acesso em: 17 Jul 2024.
- KELLOGG'S. **Relatório de responsabilidade social**. 2022. disponível em: https://www.kelloggs.com.br/content/dam/latinamerica/kelloggs_br/pdf/Kellogg_relatorioDM2021.pdf. Acesso em: 16 JUL 2024.
- LAMOSO, Lisandra Pereira. **O desenvolvimento brasileiro em questão: mutações, dicotomias e dinâmicas territoriais**. Geografia, v. 44, n. 2, p. 251-271, 2019.
- MAMIGONIAN, Armem. **Estudo Geográfico das Indústrias de Blumenau**. 1966.



ANAIS do 5º Seminário Nacional de Geografia Econômica e Social
O MUNDO ATUAL: TRANSFORMAÇÕES NA GEOGRAFIA ECONÔMICA E SOCIAL
Foz do Iguaçu 12 a 17 de agosto de 2024

- MARTINS, Leonardo. **A indústria madeireira de São Lourenço do Oeste/SC**. 2020.
- MEDEIROS, Marlon Clovis. **Crise e desindustrialização no Brasil atual**. In: América Latina: Repercusiones espaciales de la crisis política. Asociación Española de Geografía, 2021. p. 367-379.
- OREIRO, José Luis; FEIJÓ, Carmem A. **Desindustrialização: conceituação, causas, efeitos e o caso brasileiro**. Brazilian Journal of Political Economy, v. 30, p. 219-232, 2010.
- Portal do Cadastro Geral de Empregados e Desempregados (Caged). Disponível em: <http://pdet.mte.gov.br/caged>. Utilizado na publicação do portal municipal de São Lourenço do Oeste. **São Lourenço do Oeste é o primeiro no ranking de geração de empregos em SC**. 2019. disponível em: <http://www.saolourenco.sc.gov.br/noticia/3810>). Acesso em 20 jul. 2023.
- Portal municipal de Vitorino. **VITORINO CRESCE 49% NA ÚLTIMA DÉCADA E ALCANÇA MAIOR SALTO POPULACIONAL EM PROPORÇÃO NO SUDOESTE, SEGUNDO CENSO 2022**. Disponível em: <https://vitorino.pr.gov.br/noticias/vitorino-cresce-49-na-ultima-decada-e-alcanca-maior-salto-populacional-em-proporcao-no-sudoeste-segundo-censo-2022>. Acesso em 20 jul. 2023.
- RAIS. **Número de estabelecimentos e pessoal ocupado**. 2023. Disponível em: <https://bi.mte.gov.br/>. Acesso em 16 Jul 2024.
- RANGEL, Ignácio. A história da dualidade brasileira. **Brazilian Journal of Political Economy**, v. 1, n. 4, 1981.
- SANTOS, M. **Da totalidade ao Lugar**. 176 pág. EDUSP - Editora da Universidade de São Paulo. SP. 2005.
- SÃO LOURENÇO DO OESTE, Prefeitura municipal de. **Economia (350 indústrias)**. 2023. Disponível em: <http://www.saolourenco.sc.gov.br>. Acesso em: 21 jun. 2023.
- SÃO LOURENÇO DO OESTE, Prefeitura municipal de. **Obras avançam no contorno leste, o investimento é de mais de 30 milhões**. 2023. Disponível em: <http://www.saolourenco.sc.gov.br/noticia/4640>. Acesso em: 21 jun. 2023.
- SÃO LOURENÇO DO OESTE, Prefeitura municipal de. **Centro Regional de Especialidades amplia oferta na saúde de São Lourenço do Oeste**. 2023. Disponível em: <http://www.saolourenco.sc.gov.br/noticia/4758>. Acesso em: 01 Jun. 2024.
- SÃO LOURENÇO DO OESTE, Prefeitura municipal de. **Empresa Kellogg é responsável pela manutenção da praça da Liberdade em São Lourenço do Oeste**. 2023. Disponível em: <http://www.saolourenco.sc.gov.br/noticia/4765>. Acesso em: 20 Jun 2024.
- SEBRAE. **Caderno de Desenvolvimento de Santa Catarina – São Lourenço do Oeste**. 2017. Disponível em: <https://sebrae.com.br/>. Acesso em: 20 de Jul de 2024.
- SIDRA. **Sistema IBGE de recuperação automática: tabela 993; 9418; 9514**. Disponível em: ibge.sidra.gov.br. Acesso em: 01 jul. 2023
- SOBRINHO, GME; AZZONI, R. C. Aglomerações industriais relevantes do Brasil. **TD NEREUS: Núcleo de Economia Regional e Urbana da Universidade de São Paulo–USP, São Paulo**, 2014.
- SOUZA, M. D., CASTRO, I. E. D., GOMES, P. C. D. C., & CORRÊA, R. L. (1995). **Geografia: conceitos e temas**. Rio de Janeiro: Bertrand Brasil.